



紅萌会 会報

第46号

令和5年3月25日

天王寺高等学校
同窓会事務局
大阪府東大阪市吉田本町
3-9-22 山崎恭子方
発行人 山崎 恭子
編集者 スタジオ92
監修 紅萌会役員会

5月21日(日曜日)紅萌会総会開催

★コロナウイルスの影響で、総会の日取りが中止や変更になり、楽しみにされていた会員の方々にはご迷惑をお掛けしました。今回こそという気持ちに通じたのか、開催という運びになり後は5月21日を待つばかりです。(総会の参加要綱は2Pの『総会について』をご確認ください。)

紅萌会会員の皆様、
紅萌会会報第46号
をお届けします。

コロナウイルスやロシアのウクライナ侵攻等、またトルコ・イランの大規模な地震など世界情勢が混沌として来ました。何があっても不思議ではない時代に突入しているような気がします。国際連合では常任理事国である国が拒否権を連発して平和を維持していた国際社会に亀裂が入ってきているのも不安定要素の一つであると思われまます。彼の国から威嚇とも取れる大陸間弾道ミサイルの発射が段々と日本近海に着弾するようになってきたり、中国産らしき偵察気球(飛行船という話も)も飛んできたり、企業にもサイバーテロが頻繁に勃発したりと、この日本の周りにも不穏な空気が流れ始めて来たのを肌で感じる様になって、なんとも物騒な世の中になって来たものだなと思う次第です。



さて、そんな中、天王寺高校定時制同窓会であり、この『紅萌会』の会員の皆様は、いかがお過ごしでしょうか。今号の内容は、新しい役員を試みとして、自己紹介や、住んでる街の紹介や様子(近況報告にも掲載しています)また役員会の現場(P3)等、記載しています。役員会ではどんな議題でどんな話し合いが行われているか、掻い摘んで書いておりますので、大いに読んで楽しんでください。本人達は真剣に話をしていますので、くだらないと思える話でもご容赦の程、お願いいたします。(役員一同)

お年頃になると、出る機会が減ってしまいますし、会話する機会も、減ってきます。年に1度でも、おいしいものを友人たちと一緒に食べる場所があるだけでも幸せな事です。気軽に総会に遊びに来ていただければ幸いです。お待ちしております。



ごあいさつ

紅萌会会長
山崎恭子

紅萌会会員の皆様、初めまして。私が、会長になりました。初めての総会となります。今年もコロナ第8波とか、騒がれていましたので、ひやひやしていましたが、世の中暗い中少しでも、楽しい場所があればと思いい、今年度は、総会を開催する事にいたしました。



会費 = ￥6,000



※会席料理の一例です。メニュー内容は季節で変更される場合があります。

2023年5月21日総会開催会場
がんこ桃谷店

※入場12時30分〜13時開催

2023年5月21日、
(日曜日)午後1時より、
第68会紅蒨会総会が開催
されます。

開催場所はJR桃谷駅
の向かい『がんこ桃谷店』
です。今まで長年に渡り
あべのハルカス『桃谷樓』
での開催でしたが、アン
ケートでの結果で、今回

の『がんこ桃谷店』での
開催となりました。
料理は和食会席になり
ます。車椅子での参加も
可能とのことです。

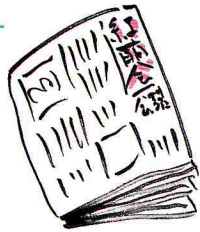

創刊号からの会誌を読み解いて 小玉 光

紅蒨会の歴史を今一度振り返ってみようと、昭和54年発行の紅蒨会1号から現号まで読み返してみました。(ホームページに掲載されています)なかなかのボリュームでしたが、読み耽ってしまいました。昭和26年に定時制課程が誕生し、昭和54年には同窓会の名称を紅蒨会に改称し、同年4月に紅蒨会会報が創刊して今日までに至っています。何と1期生が入学してから72年近くの月日が流れています。総会に1期生の方が参加されることがありますが敬服いたします。各号にはその年の出来事がちりばめられていたり、何よりも各期の卒業生や恩師の近況内容は心のビタミンになります。読んでいけばいくほど会報を待ち望んでいる方が多くいることを認識し、やはり、紅蒨会は必要だと実感しました。創刊から44年。その間の紅蒨会を運営し存続維持してきた先人の有志の方には感服いたします。誰かに命令されたわけでもなくそこにあるのは卒業生への心あるメッセージを送ろうとする真摯な気持ちです。感銘します。平成20年3月には定時制閉課程となり、その記念碑「紅蒨」が建てられました。それまでの間にも紅蒨会は存亡の危機に何度も何度も直面し、平成20年には卒業生の方に同窓会の存続についてのアンケートを実施し、存続していくことになりました。よかったよかった。

いろんな意見があることに耳を傾ける必要があり、そこに何らかのヒントがあるように見えました。各号に共通しているのはどうしたら総会に多くの方に参加してもらえるのだろうか、会報を喜んで見てもらえるのだろうか。会費をできる限り多くの会員の方から納めてもらえるのだろうか。今も同じテーマです。総会に参加したら何か感じるだろうか、一人で参加しても寂しい思いをすることにはならないか、各期の卒業生の方とも合流していろんなエピソードを聞きたいけれどそんな機会があるのかな。同期のメンバーが少しでも参加する方法はないのかな。後で同期会できるしな。そんな声がかきこえてきます。会報に卒業生が自由参加できるコーナーを企画したら面白くないかな。いろんな趣味を持っている人がいるので紹介コーナーがあればいい。卒業生の近況はすごく知りたいので、もっと広めてほしい。ハガキだけではなく、ホームページから簡単に参加できないかな。ホームページの利用の仕方が今一つ分かりにくいし、会報との違いが分からない。もっと明るくて楽しいホームページがいい。そのような声も聞こえてきます。どうします? 皆さんならどのようにしたいですか。皆さんのご意見や提案があればいいですね。これからはいろいろと進めますが、一緒にやりませんか。学生時代の思い出を輝かすために共にやりませんか。何もしなければ風は吹かないし感じない。できる範囲でいいので。それから、何かをしようとするれば予算が必要になるんですね。残念ながら今の会費の集まりでは運営が難しくなります。寄付は非常にありがたいですが、まずは会費です。会報発送者の約10%強しか払われていません。やはり厳しい状況です。何とかありませんかね、皆さん。ご協力下さい。あらためて申します。紅蒨会は皆さんにとって、とてとても必要です。これからも皆さんで面白くやっていきましょう。

2022年12月17日(土) 紅萌会役員会の模様



紅萌会役員会 の開催

現在の紅萌会には様々な問題や懸案が多数存在していることについて、それを役員の方で考えながら解決していこうと色々な事柄の改善や方法、また、今後の方向性などを集まって相談しています。

多種多様な資料や情報等、それぞれの役員が持ち寄って、『ああでもない、こうでもない』と意見を出し合いながらの、時には意見の食い違いや考え方の違いなどで喧々諤々の白熱した状況にもなったりしますが、そこは大人の対応(笑)で……。



使用させていただいている会場は、長居公園内にあるヤンマースタジアム内のユースホステルの会議室を借りて行っています。ここはF1ーH1が無料でホワイトボードも使用でき、場合によってはプロジェクターにて投影も可能なので、非常に便利なところです。

今回の議題は

○会費値上げの有効な使用方法

○会報の記事分担と発送時期の確認

○総会の開催についてと内容の吟味

○HPのより活性化と各期会の情報収集

○投稿文の効率化と広告依頼やリンクの啓蒙

○役員同士の情報共有の効率化

……という具合に話し合いが行われました。会報については、前回のカラー印刷での作成が評判が良かったので、それは今回も続けて行こうと、記事内容は本来近況報告を最重要視して、会員の皆様の状況や現住所近辺の情報、あるいは特産物の宣伝、趣味のお話等、もつと書きやすい雰

囲気を醸す感じで、返信用の封筒にA4サイズのアンケート用紙を入れて近況報告やその他の記事や、また写真も送っていただければと試行錯誤し、今回の提案となりました。返信用封筒には切手も貼っておりまして、書いて返信していただくだけで近況報告や色々な情報が次の会報で提供できると考えています。

またHPも会報と連動した項目プラスアルファで動画のアップもしようということに……。

ある特別会員の方から、紅萌会を解散して各期会による単独の同期会だけにしたら?というご意見を頂きました。

すでに閉課になってから十数年経っておりまして、この集いを絶やさずに継続している現状は掛替えのない財産では無いか、と我々は考えております。しかし後がない以上どこまで継続して良いか役員会でも決めかねている事案でもあります。

すでに諸先輩方は高齢の域に達して居られ、心苦しいですが他界され、鬼籍に入って居られる方

もいます以上、避けて通れない話だと考えています。

そこで今回の返信時に所見を書いていただければ今後の運営方針として会員の皆様と意識の共有が出来ると思いましたが是非、意見を書いていただいで返信していただきます。よろしくお願いいたします。

総会についての話です。総会は紅萌会の要の集いです。ここでの承認でその後の運営が決定されます。今までの総会参加者の実例で、同期の方々が数人で参加される場合は楽しく話が弾むと思いますが、一人での参加は一度来られたら次回は参加されないといい事が多いです。特に40期生以降の方が多くは、原因の一つとして話し手が居られないということから参加しても『面白くない』ということだと考えられますので、以後総会の折には諸先輩方をお願いですが、出来るだけ声を掛けてあげて頂ければ有り難いと思います……。そんなこんなで役員会の一コマでした。



特別会員

松本 圭司

昨年ご他界されました三上(英語科、出身校が私と同じ)・大重(国語科前任校が私と同じ)両先生のご冥福を心からお祈り申しあげます。在職中は何かとお世話になり、誠にありがとうございます。

当方は八十路も終わりに近づいておりますが、おかげさまで今のところ健康状態(視力以外)は良好です。

同窓会会員の皆様のご健康を心よりお祈り申し上げます。役員の皆様(とくに会報編集ご担当の方々)にはお役目誠に苦勞様です。今後ともどうかよろしくお願いいたします。

福井 鉦治

夫、福井鉦治が4年6

月11日に86才で永眠いたしました。

平素のご芳情を厚くお礼申し上げます。

福井 桂子

服部 敬

いつもご連絡ありがとうございます。

父、服部 敬は9月で91歳になりましたが、寝たきりで、過去の記憶もあいまいになっております。同窓会のことなどをベッドサイドで伝えますと、うなずいてはくれるのですが…。

(服部 伸 記)

佐山 和子

歩行困難で、目は白内障、緑内障、耳も手の指も口元も不自由になりつつあり、通院の外、外出してません。娘の介護で三食昼寝付きです。

五島 満朗

いろいろ故障しながらも、お蔭で元気です。88歳になりました。

南 松次

令和3年3月末をもって再任用期間を満了し、コロナ禍の影響もあり、孫の世話に追われる日々を過しています。今後とも紅萌会の発展をお祈りいたします。

3期生

安田 壽夫

2年前に妻が亡くなったから、老人ホーム『宝塚エデンの園』で1人暮らしです。自然環境に恵まれ、朝夕の食事は食堂ですし、大浴場を利用

できますし、何不自由なく、ありがたいです。

ところで400室ほどの園内で、10月末からカルチャーウィークが始まり、入居者がそれぞれ趣味、特技を発表する催しがあります。私は趣味でやってあった銀板を打出して、レリーフにした作品『ベートーヴェンのライフマスク』を出します

ので、その写真を送らせてもらいました。ずい分以前ですが、大阪での楽聖生誕200年記念展での写真を参考にしたものです。

ただ、近況報告だけでは見過ごされるだろうけど、写真があれば目に止めてもらえるだろうと思つて添付させてもらいました。

4期生

長田 幸男

紅萌会事務局役員の皆様には天高同窓会管理運営にご尽力賜り心から感謝申し上げます。

今後ともよろしくお願ひ申し上げます。

6期生

岩崎 みちよ

毎日筋力トレーニングを1時間しておりますのは自分の足でお医者さんに行けるためです。主にスクワット、朝晩に70×2回、カニカニ体重、ラジオ体操です。

南禅寺まで週3回1時間半歩いていきます。夫の介護、20年しています。

7期生

古村 成正

どんな組織にも言えることですが、やはり人心一新というのは大切なことですね。

マンネリに陥っていた同窓会運営が、新役員の手によって見事によみがえった思いがします。ホームページが開設さ

れ、会報がカラー化しただけでも大成果です。このホームページや会報をいかに活用し、活性化させるかは、同窓会員みんなの努めと言えるところ。総会だけでなく、ホームページや会報を通じて、かつての先生や友人と大いに交流を深めていきたいものです。

10期生

斉藤 紘一

2022年10月16日、総会中止は残念に思います。次回も待っています。連絡下さい。

体力、気力が減して100%約束はできませんが、気持ちは出席したいと思うのですが、これからは便りを楽しみにしています。私は2025年関西万博まで元気でありたいと思い、今も8000歩以上歩いています。

昔仕事で知り合った外国の友が来日されることを知り、それまでは元気がありたいと思えます。山崎恭子さん大変でしょうが紅萌会をお願いします。お元気で！

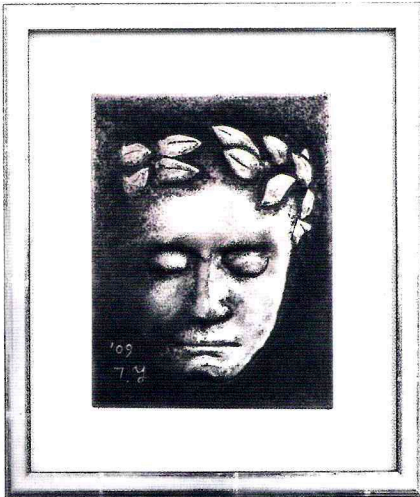

10期生

新良 順子

終戦後、大人も子供もみんな一生懸命でした。

地下鉄西田辺駅が工事前のただ〜っ広い長〜いじやり道、子供の貸自転車30分¥5。小1、2年の頃、友達2人と毎日いっしょけんめい練習しました。大人は働き、子供も家事手伝いをしました。七輪でご飯を炊き、焼きたてのさんまの美味しかったこと。!!

やがて電化製品が次から次ぎ、出来、インスタントラーメンの美味しかったこと!「地球は青かった」アポロ、などなど私達はとても良い時代を生き抜いてきたと思います。皆さんそれぞれの思い出を一つづつ投函してみてください。出来ないことを嘆くより、出来ることを見つけましょ。

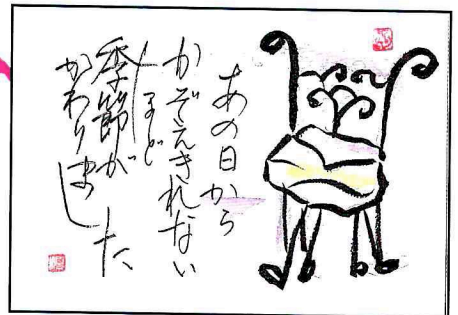
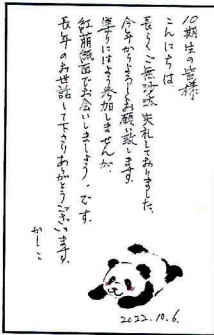

酒巻 久仁子

いつもお世話になって います。 今回11/13日〜11/末まで旅に出て留守になります。又お目にかかれる事を願っています。

11期生

松田 貞

長年の御無沙汰お詫び します。 当方住居は変りないの ですが地番が変わって： 行方不明になっていたの です。

何年振りかで会報を送って頂きました。グーッと続けて下さっていたのですね。本当にお世話さまです。

天定は青春時代の一番の思い出であり楽しい事ばかりでした。給食もあつたりして、遠足、文化祭、体育祭、すべて全身全力で取り組み有意義な4年間でした。

16期生

池田 祐子

紅蒬会の益々の御発展を心よりお祈りしており

ます。

18期生

神村 順子

毎回の会報を楽しみに しています。

コロナ禍ではありませんが、元気で過ごしていま す。

同窓会、同期会、開催があれば参加したいと思っております。みなさんにお会いできる日を楽しみにしています。

中村 善人

当方、仕事方面で後継者へのバトンタッチの大 事な数年間の為、まだま だ自分だけの時間が取れ ない状況です。

とは云え、人生の仕上げの時期でもありますので、個人と公とのバランスには気をつけています。 子供4人、孫5人の家族は円満です。楽しい青春、人生だったと伝えたいものです。

清水 賢二

50歳から始めた手習い (三味線)も24年目、長 唄から始め阿波踊り・民

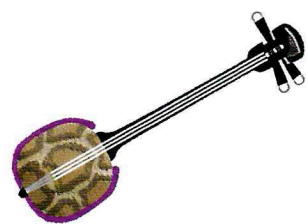

謡と各教室で学び、現在は独学で歌謡曲等を元民謡仲間と弾いて腕にみがきをかけてます?。5年前とある事から準地元元的美留和老人会で(自分自身が入会の年齢なんだが)下手な三味線を聴いてもらっている。初年はソロでその後はギター・フルート・沖繩三線と合奏、今年津軽三味線との合奏が来月に。ほんの一部の地域の人達とだが繋がりが持てる喜びと自身も緊張感等を楽しんでいる。もう一つ実現すべき事が3年前同期の東江さんとの約束で、沖繩琴とで『涙そうそう』の合奏を。何事も目標達成を目指しやり遂げたいと言う気持ちは、人生の励み活力でも有ると信じてる。

19期生

村田 育子

同期の近藤洋子さんは令和2年6月28日に亡くなられました。

享年67歳。学校時代から仲良しで、ちょうど50年。ここ10年ほどにたびたびお会いしたり又お会いできない時は電話で近況を話し合ったりして

いました。近藤さんは持病が悪化して、あつと言期間のことでした。限りある生命(いのち)、限りある人生、だから今を大切に生きなくては。

『花のいのちは短かくて、苦しきことのみ多かりき』と言う放浪記の著書、林芙美子さんの言葉が私の胸にあふれてきました。

20期生

森 利明

総会中止残念です。総会や20期同窓会に参加すると、50年前の自分にもどって、若返えった気持ちにさせていただくのを楽しみにしております。

50、60、70、80の手習い。思いたったら吉日です。今からはじめても、

うおそいと思わずに日々新しい発見、感動を求めて動き回っております。身体は年と共におとろえて行きますが、常に気を若く持つようしております。次回の総会で皆様方とお会い出来る日を楽しみに週4日お仕事頑張ります。

川口 哲生

1月末に友人たちと金剛山耐寒ハイキングに行ってきました。

山頂は一面雪景色で、まさに銀世界、こうして山に登れる自分がいることに感謝です。雪景色の写真をどうぞ。

金剛山(こんごうさん、こんごうざん)は、奈良県御所市と大阪府南河内郡千早赤阪村との境目にある山。かつては高間山・高天山(たかまやま)や葛城嶺(かづらきのみね)といわれていた。金剛山地の主峰である。

標高は1,125メートル。最高地点は葛木岳(かつらぎだけ)といい、御所市の葛木神社の本殿の裏にあるが、神域となっており立ち入ることはできないため、国見城跡の広場が山頂扱いされている。他に湧出岳(ゆうしゅつだけ)1,112メートル、大日岳1,094メートルのピークがある。大阪府の最高地点(1,053メートル)がこの山の中腹にあり、その旨の標識が掲出されている。三角点は湧出岳に設置されている。

奈良県と大阪府を一望できる良好な立地条件から、奈良県防災行政無線[1]、電源開発、関西電力などの無線中継所が湧出岳に設置されている。大日岳には昭和20年代から警察庁の無線中継所が存在した(平成時代に撤去済み)[2]。大日岳の広場(開けた場所)はその跡地である。

山頂付近まで林道が整備されており、山頂付近には宿や売店などもある。一帯が金剛生駒紀泉国定公園に属しており、奥河内観光のひとつとなっている[3]。大阪みどりの百選に選定されている[4]。かつては金剛山ロープウェイが山上の「ちはや園地」まで運行され、気軽に山上までアクセスできた(2019年3月15日以降運行停止中)[5]。年間約50万人が登頂する。

また、大日本帝国海軍の軍艦であるコルベット艦の金剛と戦艦金剛、海上自衛隊の護衛艦「こんごう」はこの山の名前に因んで名付けられている。

※金剛山へのアクセスはインターネットでの検索がお勧めです。



※南海高野線『河内長野』駅下車よりバスにて。 ※ロープウェイと記述が有り、バス停も残っておりますが、現在は運行されておられませんので注意。

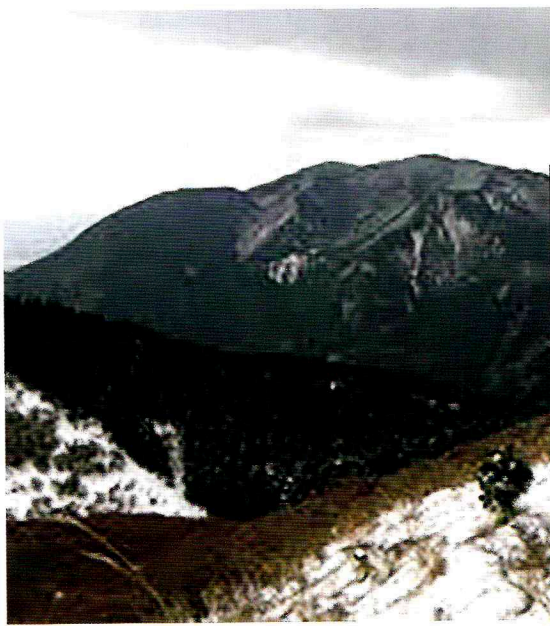

21期生

安田 佳洋子

住所変更いたしました。よろしくお願いいたします。

21期生・22期生

松島 喜美子 21期生

(清原)

松島 進 22期生

令和3年6月に66才で退職年金暮らし1年生、妻共々質素でも幸福な日々です。不景気・コロナ・世相はけわしく困難な場面が続いても私達はブレずに生きて行きます。母校卓球部での思い出は今も色あせずあざやかです。長く仕事で痛めた右腕を治療しつつ健康第一で毎朝10kmの歩行を続けています。妻は健康器具で30分の奮闘。長生きしましょう。

お互いはげみに・そんな存在であり続けましょう。同期の皆さんも、紅萌会の皆さんも同学、夜学の友として心の内で応援しています。皆さんの目指す将来に幸多かれと、夫婦して最高のエールを

送っています。皆さまがお幸せでありますようにと。

22期生

山本かつのり

大阪府近郊で軽装でハイク出来ないかと思ひ、月並みなコースですが、昨春秋「箕面の滝散策」をしてきました。

数年前の台風の時の水害と風害で森林が倒壊されたまま、まだまだ元の風景には戻っておりません。ボランティアの方々も懸命に努力をされていますが、深い谷間に材木が折り重なって倒れている状態を復元するには重機と人力がかなり必要かと思ひます。川が堰き止められている箇所もチラホラありました。

さて箕面の名物「紅葉の天ぷら」ですが、お店の方に尋ねたところ、殆どカナダからのカエデ葉を輸入しているそうです。(てっきり現地産だと思っていました) 箕面の紅葉では種類が違うので苦くて天ぷらにはできないそうです。そんなこんなで日帰りコースには良い

ですよ。駅には「足湯」も有って癒してくれます。※余談ですが、22期生単独で紅萌会にHPをリンクさせて頂くことになりました。各期会の皆様で(単独で)HPを運営されている方がおられましたら、紅萌会相互リンクして頂いて情報交換していただければ有り難いです。



※箕面の滝とその道中

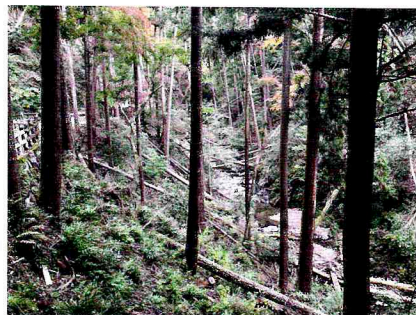
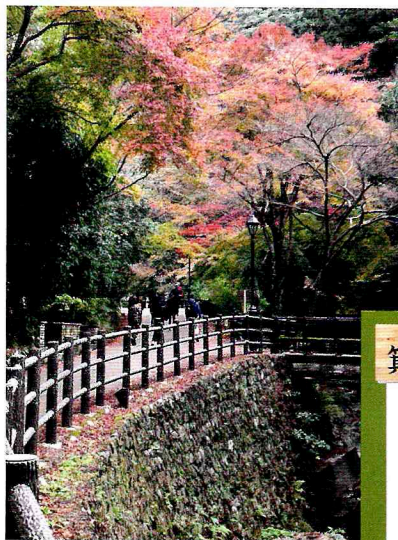

※川に倒木が、無残な状態です。

※駅の構内にある「足湯」です。ハイカークの癒やしの場です。

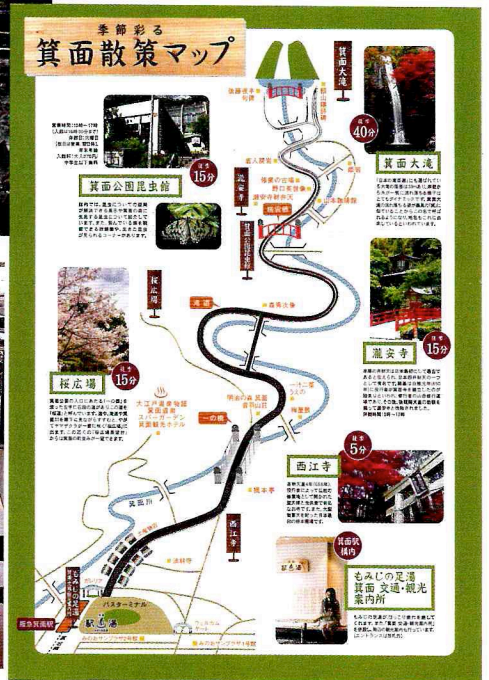

26期生

山本 眞子

卒業後、試食販売や出張販売の会社に30数年居ましたが、歳取った母親の事を優先出来る近くの仕事を探し、今は企業内のコンビニでパートで働いています。たまに、猫カフェや軽く飲みに出ます。

26期生・28期生

高田 俊文 26期生

高田 喜三子 28期生

郵便局を55歳で早期退職し、その後、石川県小松市にある路線バスの運転士となり、はや6年、現在は同じ所で「運行管理者」となり、日々送っています。健康であれば、70歳までいられるので日々精進しています。(俊文) 毎日忙しく過しています。大阪へも何年も行ってないので、健康なうちにと思いつつ現在に至っております。(喜三子)

41期生

岡本 君子

歳をとりすぎました車椅子の生活です。

コロナ禍も収まらず世界の様子が変わってききました。悪いことばかりいつまでも続かないと思います。明るい平和な時代が早く来ます様に祈ります。役員様も交替され私もお世話になります。よろしくお願いします。

47期生

廣澤 大介

脳のきかいと一生つきあっている事になりました。元気ですと報告したのですが、病気になってしまい、天高での思い出を大切に療養にはげみます。



紅萌会事務局より 会費=¥2,400 (総会参加の方は¥8,400です)

※4月末日迄に振込おねがいたします。

紅萌会は会員相互の運営で成り立っています。前回の総会で、参加された方の賛成多数(全会一致)により今回の会費値上げに賛同して頂きました事に対して、誠にありがたく、また今後の紅萌会の運営基盤として無駄の無い活用をしていきたいと新たに思う次第です。ありがとうございました。

会費振込先

ゆうちょ: 14470 6830871 コウホウカイ

他の銀行: 店名=四四八 店番=448

口座番号=0683087 コウホウカイ



※10期会、同期会出席の皆様



10期会

中村 俊之

10期生同窓会

開催される

10期生同窓会は平成26年に開催されてから中断されておりましたが、今年(令和4年)11月19日(土)午後12時半から阿倍野のアポロビル地下2階の「酔虎伝」で開催されました。

遠方(広島県、愛知県)

の人を含めて女性2名、男性9名の11名が出席しました。

乾杯の音頭を傘寿の石崎さんをお願いして懇談会が始まりました。

コロナ禍の中でのマスクをしての不自由な開催でしたが、お互いの近況報告などを行いました。皆んな喜寿を過ぎて傘寿近くになっており話題も病気や健康などについての話が多かったです。

中には卒業して以来、始めて逢う人もおり、大変懐しく楽しい一時を過ごしていました。同級生は有難いもので何の遠慮もなく心置きなく話せるのが最高のごちそうでした。

今回は2年後の令和6年11月第3土曜日と決定し、幹事を伊藤清美さん、猪勢芳弘さん、巳本稔さん、中村俊之が選ばれました。

宴もたけなわになり名残り惜しい思いで次回の再会を約束してお開きとなりました。

今回は皆様方多数のご出席をお願いいたします。

18期生

清水 賢二

「ああ！遙か昔、コーラの一気飲み」

卒業後半世紀と数年が経過し、最年少で入学した人達も古希の山を越し、皆さん七十歳代を謳歌している事でしょう。

日課の散歩も六十代は一時間ほど苦も無く歩いたが、七十代となれば次第に時間と距離が短くなってしまふ。年を重ねるにつれて運動量も落ちてくるのは致し方ないか。昨年二月の三回目コロナワクチン接種の副反応で、微熱が出た程度で病気怪我もなく、趣味を楽しみながら、元気で日々を過ごしています。

さて、思えば天定時代はまさしく青春時代を過ぎた時期でもあった。中でもクラブ活動(野球部)で好きな野球を部員全員が必死で楽しんでた事が一番に思い浮かぶ。試合間近にした暑いある日の日曜日、練習終えての帰り道、学校近くのお店のラジオから流れる南沙織の「色づく街」の歌を聴きながら、コカ・コーラ瓶の一気飲みの実に美

そうそう、公式戦で唯一だったと思う？ゴロアウトで四↓六↓三のダブルプレーを完成させた時、六の杉田と顔を見合わせ、やった感に何とも言えない顔でお互いがほくそ笑んだ。あのプレーが最高のプレーだったと自画自賛、最高の思い出となっている。なお、その四が私の守備位置だった。



味しかった事、あの味は今でも忘れないし忘れられない。コーラを飲み終えたら、先程までの疲れはどこえやら、疲れ知らずの若かりし頃の証だった。

もし願いが叶うならば、あの当時の時間に戻ってみたい。

20期会

浅井 いづみ

20期生の同期会開催ですが、20期生は1954年生まれの方が多く、令和6年で『古希70歳』を迎える方が多いので、5年(本年)の同期会は中止して、来年の令和6年11月23日(祝日)の同期会を盛大に開催しましょうという事になりました。現在、世話人内でどんなイベントにするかと、色々と計画をしている段階です。皆さんも健康を維持して頂いて、笑顔での参加をお待ちしています。

※開催場所等、詳細が決定しましたら、20期会のホームページと、郵送のご案内をさせていただきます。

20期会 HPのQR



ちよい飲みばんく〜る



その①

は〜い！ 山本眞子(まさこ)です。今、紅薔会の役員をやってま〜す。総会の有る時って遠方から来られる方は午前中とか、総会後とかの時間でちょっと食事したいなぁとか、また飲みた〜ら無いなあと、カラオケも良いけど、大阪の下町の風情を楽しみながら一人で飲みたい、また親しい友人と語り合いたいってありますよね。ね。ね。ね。

ということで！『まさこの大阪B級グルメ探訪』というコーナーを作りましたので時間が有りましたら、わたくしオススメのお店、是非よってみてくださいね。



↑あんこう鍋



ランチタイム 12:00 ~ 14:00,
夜 営業 18:00 ~ 22:00
休みは不定期
売り切れ閉店有ります！

ちよい飲みばんく〜るは

魚料理や、野菜類、地鶏のたたき(九州から取り寄せ)など有りますが、冬から春先の時期は鍋料理と殻着きのカキが有ります。私はカキ鍋や、アンコウ鍋が好き!!です。いけますよ。たまに遅く行くと、売り切れ出ます。その時は泣きます。(x_x!)
お店ではアコースティックギターのライブも有り、毎月第1と第3 金曜 PM7:30 ~ 9:00 位まで演奏会をしています。ライブは、生演奏のカラオケです。





その②



B級グルメって感じではないけど、猫好きのわたしが、チョイチョイ足を運ぶカフェで〜す。かわいい猫ちゃんが、癒やしてくれま〜す。♡

詳しくはこちらのQRコードにて→



Nyanko Cafe

多頭飼育崩壊のお宅から猫たちを引き取り、猫カフェを始めました。当初懐いて無かった猫たちも、人を全く怖がらなくなり、お客様が来られると2階に居るにゃんこ達も、タッタァ〜と階段を降りて来て、玄関でお迎えしてくれます。触れないにゃんこも、遊びに参加したりちゅーるを食べに来たりと、皆人を怖がりません。お昼寝時間は、愛想がないこともありますが、他店で猫と触れ合う事が出来なかった方も是非遊びに来てくださいね。きっと満足して頂けると思います。



Nyanko Cafe
にゃんこカフェ

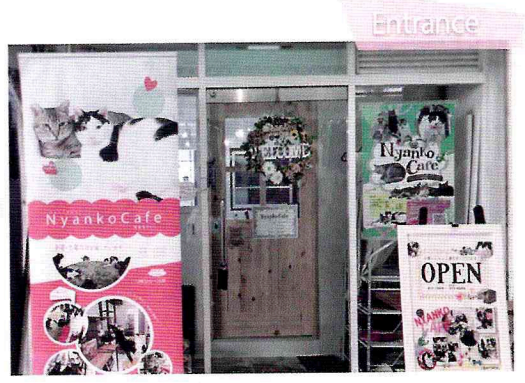

わたしの故郷（ふるさと）ヨロン島にて

山崎 恭子

ヨロン島（よろんじま）

本町（与論島）は、鹿児島県の最南端北緯 27 度 55 秒～ 27 度 3 分 55 秒、東経 128 度 23 分～ 128 度 28 分に位置します。北方 32.5 キロメートルには沖永良部島・南方 23 キロメートルには沖縄本島北部を見ることができます。また周囲 23.7 キロメートル・面積 20.58 平方キロメートルのこの島は、隆起珊瑚礁で形成され周囲をコーラルリーフで囲まれたエメラルドグリーンの鮮やかなサンゴの海として、全国から「東洋の海に浮かび輝く一個の真珠」と絶賛されています。

地理的には、亜熱帯に位置し、年平均気温が摂氏 21.6 度という温暖な気候で、年中ハイビスカスやブーゲンビリアなどの熱帯の花が咲き、青い海と白い砂浜そして緑の島が一つのコントラストを表現している風光明媚な島です。





① プリシアリゾートホテル

② 琴平神社からの夕日

与論島は一島一町で、鹿児島県大島郡与論町。人口は約 5,000 人で、主な産業は農業と観光業で、3 次産業の比率が高く、とりわけ政府サービス生産(公務)に大きく依存し、島で唯一製造されている酒は黒糖焼酎で、代表銘柄の「有泉」(島有泉)は、ほとんどが島で消費されていて、客人をもてなす時などには「与論献奉」と呼ばれる島流の飲み方で飲まれています。

1970 年代には離島ブームがあり、沖縄返還前には日本最南端の島として人気を博し、年間 20 万人を越える観光客が訪れ、島内唯一の繁華街である「茶花銀座」は、観光客が押し合うほどの混雑で大都会並の様相を呈しましたが、ブームが去ると観光客は年々減少の一途を辿り、与論マラソンなどのイベントを通じて観光客の誘致を図ってはいるものの、2008 年には観光客は盛期の約 1/3 の 6 万人にまで減少し、島の経済はサービス業の後退で疲弊し、水産物の価格形成の面にも悪影響を及ぼしています。島の名称は「よろんとう」ともよばれますが、これは 1970 年代に観光振興の目的で外国風に「ヨロン島」と表記して読ませたもので、旧来の読み方は「よろんじま」です。「与論」は琉球方言で「ユンヌ」と呼ばれていたものが変化したものだそうです。地理的にも琉球(沖縄)と近いため関係は深く、支配層代官の設置や行政区分の歴史的には奄美群島に属しますが、島民の意識としては琉球(沖縄)寄りで、大島(奄美大島)等とは差異があると言われています。

※与論島の風習=与論献奉(よろんけんぼう)は、与論島への客人をもてなすための儀式的な飲酒方法で、その歴史は 1561 年に始まるとされますが、現在は主人から順に、客人全員に対して酒を大杯に 1 杯ずつ献上し、口上を述べてから酒を飲み干してから杯を返し、周囲の者は静かに拝聴するという様式となっています。



※文章等は与論島案内から抜粋

③ 大金久海岸



リニューアル大阪城公園ご存知ですか？



●大阪城天守閣のお膝元にあるのが、①「MIRAIZA OSAKA-JO (ミライザ大阪城)」。風格のある建物ですが、元々は1931(昭和6)年に大阪城天守閣の再建とともに建てられた、旧第四師団司令部庁舎という歴史的な建造物なんです。それを2017年にリニューアルして、レストランやカフェが入った誰もが楽しめる場所に生まれ変わりました。大阪城公園の魅力は、都心でありながら豊かな自然があふれているところ。大半が森林に囲まれていて、大阪の人にとっては憩いの場所です。大阪城公園は、ほかにも広大な西の丸庭園をはじめ、桜や梅林、桃園、あじさい・うつぎ園など、四季折々の花が楽しめるエリアがたくさんあります。他に「JO-TERRACE OSAKA (ジョーテラス大阪)」へ「歩いてお茶して、緑の中の城下町」をコンセプトに誕生した商業施設です。和の趣きがあるカフェやショップが22店舗あって、好みのお店が選べます。

●名物メニューは、大きな穴子の天ぷらが2本も乗った②「太閤うどん」(1,400円)。穴子を秀吉の刀に見立てているそう。大阪・北新地にある割烹の料理長が手がけた、秘伝の出汁が決め手の関西風うどんや、スイーツも。抹茶ソフトクリームに白玉、葛餅、小豆、おこしが入った③「城パフェ」(820円)は、見た目も美しく人気の一品です。そして大阪城公園店だけでしか食べられない限定メニューとして、その名も④「大阪城たこ焼き 天守閣盛り」(850円)。ソース味(五色あられトッピング)、塩味、しょうゆ味(ちりめん入り)、明太マヨネーズ味、と4つの味のたこ焼きが楽しめる豪華版。天守閣の中にはポテトサラダが入っています。

●2019年大阪城公園の一角にオープンした、⑤「COOL JAPAN PARK OSAKA (クールジャパンパーク大阪)」。大阪の新たなエンタテインメント発信拠点として、いま注目を集めています。ミュージカルやコンサート、演劇を上演する大きな「WWホール」、伝統芸能や演劇にも使用される中規模の「TTホール」、そして小演劇や音楽ライブに適した「SSホール」と、大中小の3つのホールがあります。●⑥公園内の11カ所にライトアップされた場所等々、新しい大阪城公園に是非おこしやす。

大阪城天守閣公式ページ
<https://www.osakacastle.net>



※写真、案内文はHPより抜粋。

大阪城公園MAP

※ドローン使用禁止・釣り禁止

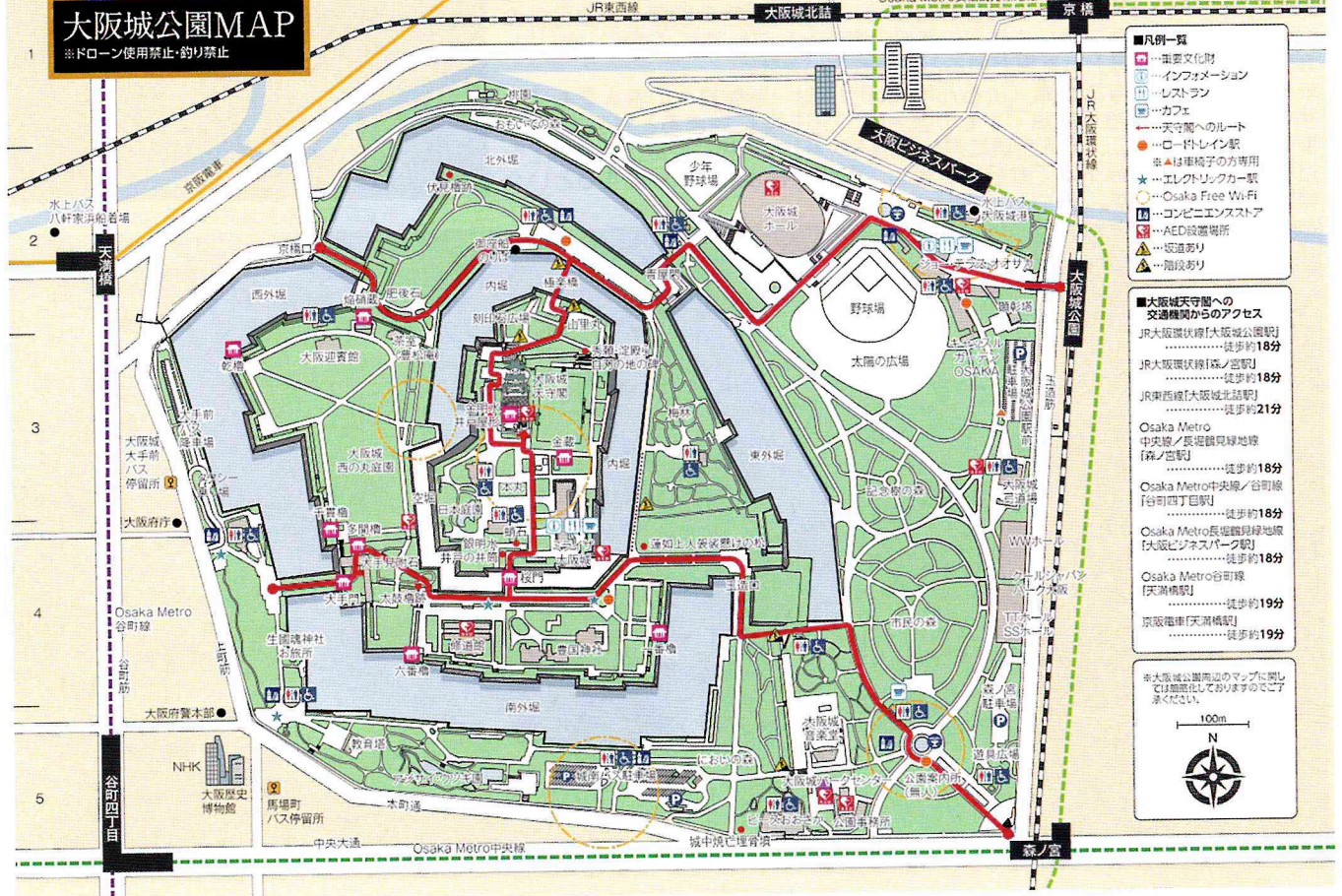

2022年現在の「定時制高校」は多様な学び方に対応している。

私達昭和、平成生まれの府立天王寺高等学校定時制課程を卒業している同窓生の就学スタイルは多くの方が、『働きながら学ぶ』という環境であったと思われます。1期生～54期生の時間的なギャップは今回は別にして、(2022年)現在の定時制高校はどのような仕組みになっているのか調べてみました。

※大阪府内で定時制課程を併設している公立高校。

大阪府立和泉総合高等学校
 大阪府立茨木工科高等学校
 大阪府立今宮工科高等学校
 大阪府立大阪わかば高等学校
 大阪府立大手前高等学校
 大阪府立春日丘高等学校
 大阪府立工芸高等学校
 大阪府立堺工科高等学校
 堺市立堺高等学校
 大阪府立桜塚高等学校
 大阪府立佐野工科高等学校
 岸和田市立産業高等学校
 大阪府立成城高等学校
 大阪府立中央高等学校
 大阪府立西野田工科高等学校
 東大阪市立日新高等学校
 大阪府立寝屋川高等学校
 大阪府立藤井寺工科高等学校
 大阪府立布施高等学校
 大阪府立三国丘高等学校
 大阪府立箕面東高等学校
 大阪府立都島工業高等学校
 大阪府立桃谷高等学校
 計 23校

※数字、文章等は文部科学省発行の『高等学校教育について』より抜粋。

私達が(私が)天王寺高校定時制を卒業した頃の「定時制高校」のイメージとして残っているのは、働きながら夜間に学ぶという『夜間高校』という認識でした。しかし、現在の定時制高校は多様化したニーズに合わせて、さまざまな変化を遂げています。

◎「定時制高校」とは？

定時制高校は、フルタイム制の全日制高校よりも1日あたりの授業時間が短く、基本的には1日4時限程度に設定されています。

夜間に授業が行われるというイメージを持ちますが、現在では「午前の部」「午後の部」「夜間の部」というように三部制を設けている高校も多いです。働きながら通学している人の勤務時間や、それぞれのライフスタイルに合わせて自由に登校時間を選択することができます。

通学スタイルは全日制高校と同様に、毎日学校に通学して集団授業で学ぶスタイルです。通学が必要という点で、毎日学校へ通う必要のない通信制高校とは異なります。

◎3年間で卒業することも可能

従来の定時制高校は、1日あたりの授業時間が短く、卒業に必要な単位を取得しきれないため、4年間かけて卒業するのが一般的でしたが、現在は制度の変更に伴い、「3年卒業コース」と「4年卒業コース」を選択できる学校が増えています。「3年卒業コース」を選択すると、1日あたりの授業時間が5～6時限になることもあり、それなら全日制と余り変わらないじゃないかという疑問も出てきますが、現在の社会構造や深夜での就業、また何らかの事情(いじめ、登校拒否、退学、疾病での留年等々)で全日制の高校をドロップアウトした生徒が再び就学したいという気持ちの救済制度と言えるのでは無いでしょうか。

◎卒業要件は？

卒業要件は高校の種類によって異なります。全日制高校は「学年制」、通信制高校では「単位制」が一般的です。定時制高校の卒業要件は、学校によって学年制か単位制か異なります。

学年制は1学年ずつ進級していき、3学年または4学年を経ることで卒業できる形態です。成績や出席日数が基準に満たないと進級できない「留年」制度が有ります。

単位制は卒業に必要な単位数が74単位と定められていて、1年間に取得する単位を自分のペースで決められるのが特徴。従来は学年制が主流でしたが、単位制を採用する定時制高校も増えてきています。

◎どんな人が通っているのか

定時制高校は個々の事情を抱えた生徒が通っており、文部科学省の発表によると、パートなども含めて働いている生徒の割合は約50%、ひとり親家庭の生徒が36.9%となっています。また全日制高校の中退率が1%程度なのに対して、定時制高校の中退率は10%以上と高い水準です。

◎現在の定時制高校に就学する意味と役割

定時制高校は1日あたりの授業時間が短いため、仕事や趣味、習い事など、学業以外の活動との両立が図りやすく、「午前の部」「午後の部」「夜間の部」と通学する時間帯を選べる点も生徒個々の事情に適している就学制度と言えます。

また通信制高校とは違い、実際に学校へ通学してクラスの仲間と一緒に授業を受けられ、クラブ活動や学校行事などを通じて、友達が作りやすいという側面もあり、年齢層が広く、様々な時代の情報が俯瞰できるメリットも有ります。

◎定時制高校に就学するときの心構え

1日あたりの授業時間が短い関係で、卒業までに4年間かかるので時間と忍耐、目的意識を強く持つ事が必要です。学校によっては3年間で卒業するコースを選ぶことも可能ですが、その場合は1日あたりの授業時間を5～6時限に増やす必要があります。授業内容は全日制高校とは異なり生徒全体の偏差値の平均を中心に考慮されているのが特徴で、定時制から大学進学を目指している人の場合は学習内容が不足しがちになり、独自の勉強をする必要が有ります。したがって定時制高校から大学に進学した生徒は、優秀且つ努力家と言えるでしょう。(山本)

高等学校の学校数 [令和2年度]

○ 高等学校の学校数（令和2年度）について、全日制高校は4,702校（全体の84.0%）、定時制高校は640校（全体の11.4%）、通信制高校は257校（全体の4.6%）。

（全日制・定時制課程） (校)

	国立	公立	私立	総数
全日制	15	2,924	1,295	4,234
定時制	—	168	4	172
全定併設	—	445	23	468
総計	15	3,537	1,322	4,874

（通信制課程） (校)

	国立	公立	私立	総数
独立校	—	7	110	117
併置校	—	71	69	140
総計	—	78	179	257

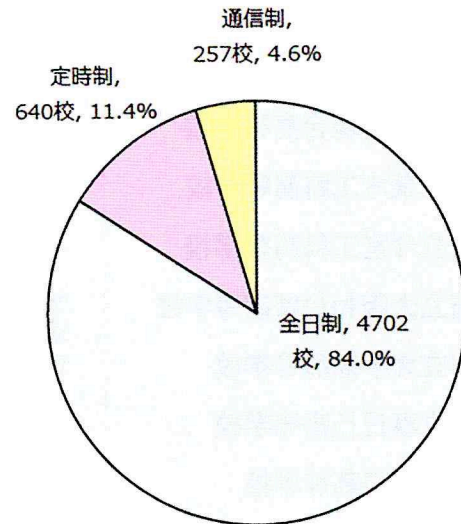

※一つの学校に課程が併置されている場合は、それぞれの課程について、重複して計上。

（出典）文部科学省「学校基本調査」

高等学校の生徒数 [令和2年度]

○ 高等学校の生徒数（令和2年度）について、全日制高校は3,012,708人（全体の91.3%）、定時制高校は79,356人（全体の2.4%）、通信制高校は206,948人（全体の6.3%）。

(人)

	国立	公立	私立	総数
全日制	8,452	1,989,163	1,015,093	3,012,708
定時制	—	76,817	2,539	79,356
通信制	—	55,427	151,521	206,948
総計	8,452	2,121,407	1,169,153	3,299,012

※専攻科・別科に属する生徒数を含む。

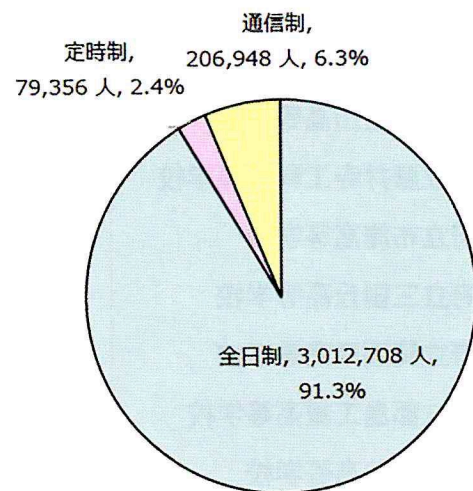

（出典）文部科学省「学校基本調査」

高等学校の生徒数（定時制・通信制） [推移]

定時制高等学校の生徒数

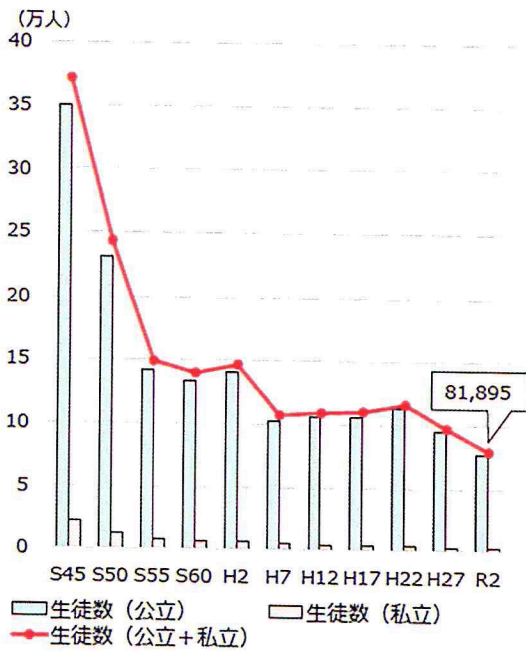

通信制高等学校の生徒数

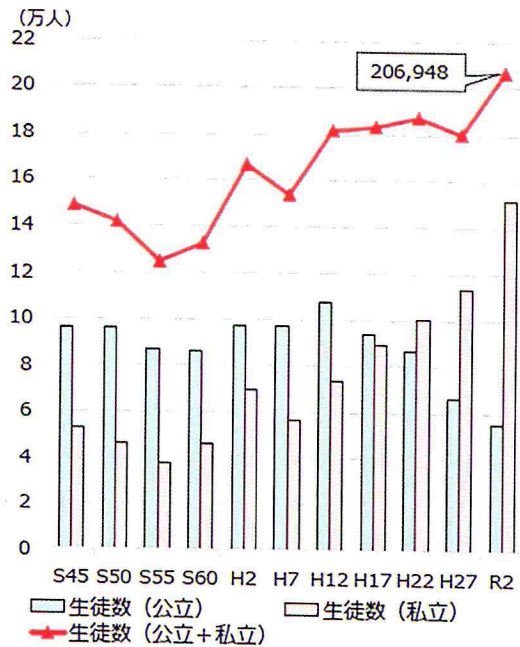

(出典) 文部科学省「学校基本調査」



編集後記

◎紅蒨会会員の皆様、お元気ですか、紅蒨会会報第46号をお届けいたします。

◎この紅蒨会も徐々に会員全体の高齢化が進み、病気でのご退会やご逝去等で減少の傾向にあります。閉課程でも有る為会員数の減少は致し方ない結果だと思えます。

◎真に心苦しい限りですが、遺る瀬無い思いを抱えながら、やむを得ず会費の値上げの提案をさせて頂きました。総会に参加された会員の皆様の温かいご理解によって、この議案は満場一致での承認となり、会員の皆様には心から感謝する次第です。

有難うございました。

◎其の様な状況の中、様々な事業を役員会で議論し、出来ることからやってみようという事で、まず近況報告の充実から始めました。手始めに役員から率先して体験や母校の近辺に有った施設や場所が在学中とどのような変貌を遂げているかとかの情報等、身近な事柄を会報や、ホームページに掲載して、この先会員皆様の投稿記事で満たして行ければと、そんな試みでの46号です。

◎役員の募集をしております。

特に広報のスタッフを募集しております。当然ボランティアです。

絵心の有る方、パソコン使用出来る方、ご協力よろしくお願いたします。

〔紅萌会〕令和5年度会計予算(案)

項 目	(単位円) 金 額	備 考
収入		
前期からの繰越残高	272,070	
年会費	240,000	
寄付	100,000	
総会参加費	300,000	
今期合計	912,070	
支出		
案内、会報等印刷代及郵送料	250,000	※前年度の残高より使用
HP更新及び維持費用	40,000	
総会経費	300,000	
役員会議・作業経費	50,000	
事務費	0	
合 計	640,000	
収 入	912,070	
支 出	640,000	
合 計	272,070	
繰越		
前期からの繰越残高	272,070	
今期の残高	0	
次年度繰越予定	272,070	

〔紅萌会〕令和4年度会計決算報告

(令和5年1月14日現在)		(単位円)	備 考
項 目	金 額		
収入			
前期からの繰越残高	354,275		
総会会費	0		
年会費	167,900		
寄付	122,552		
振込手数料	-7,172		
雑収入(利息)	2		
今期合計	637,557		
支出			
案内、会報等印刷代等	164,002		
会報他、郵送料	128,215		
総会経費	0		
役員会議・作業経費	27,350		
事務費・通信費	5,920		
HP更新及び維持費用	40,000		
合 計	365,487		
繰越			
収 入	637,557		
支 出	-365,487		
次年度に繰越	272,070		

紅萌会 第68回 令和4年会費・寄付者リスト (敬称略 令和5年2月9日現在)

【特別会員】 岡 毅、鈴木正夫、佐山和子、佐藤陽二、山元良平、山元厚子、大迫 均、松本圭司 (8名)

【1期生】 牛丸 剛、中島眞吉 (2名)

【3期生】 安田寿夫 (1名)

【4期生】 長岡幸男、藤原君子、油谷勝次 (3名)

【6期生】 佐々木紀代子、田中修枝 (2名)

【7期生】 尾崎充賢、賀代 修 (2名)

【9期生】 幸野陸紀、蛇目町子、久山多代子 (3名)

【10期生】 中村俊之、酒巻久仁子、新良順子 (3名)

【11期生】 松田 貞 (1名)

【12期生】 嵐谷弘美、岡 吉男 (2名)

【13期生】 岡本慶子 (1名)

【14期生】 杉山可一、東 照子、上原シズ子 (3名)

【15期生】 須田三千代、瀬戸ヒトミ (2名)

【16期生】 川村光子、林美恵子、池田祐子、吉本摩佐子、脇 豊茂 (5名)

【18期生】 大西さみ子、岡崎しのぶ、清水賢二、大西吉雄、神村順子、嶋田陽子、中村善人、吉田由紀子 (8名)

【19期生】 柳楽清子、小玉 光 (2名)

【20期生】 浅井いづみ、森 利明、川口哲生 (3名)

【21期生】 福田ちどり、井藤一夫、大塚真知子、山本千鶴 (4名)

【22期生】 堀内年子、山本勝則 (2名)

【23期生】 山中末勝、西田健樹 (2名)

【25期生】 小泉由利 (1名)

【26期生】 山本眞子、北垣外かよ子、高田俊文 (3名)

【27期生】 山崎恭子、山崎正一、瀬戸八州幸、新見サチ子 (4名)

【28期生】 高田喜三子 (1名)

【34期生】 森 満江 (1名)

【41期生】 岡本君子 (1名)

【47期生】 廣澤大介 (1名)

大阪府立天王寺高等学校
定時制同窓会『紅萌会』
のホームページへは→

